

とろろこんびシステム工房

---

**日付印ぺったん Ver5.7.2**

**リファレンス(詳細仕様) 第1版**

2019/05/01

---

とろろこんび電子印鑑

目次

	ページ
1. 文字フォント	3
2. 文字位置	5
3. 押印日付変更可否の設定	7
4. 印鑑オブジェクトの大きさ(サイズ)	9

改定履歴

	改定内容	改定日
1 版	初版	2017/02/27

このマニュアルはとろろこんぶ電子印鑑「日付印ぺったん」のリファレンスマニュアルです。詳細説明ですので、通常は読んでいただく必要はありません。ユーザマニュアルのサブマニュアルとしてお使いください。

## 1. 文字フォント

日付印ぺったんの印影を構成する文字フォントについて説明いたします。

### ■管理ツール

文字フォントは管理ツールで日付印を登録する際、プロファイルから文字フォント情報が読み込まれます。

文字フォント情報は管理ツールの詳細設定ダイアログ(右図)で変更することができます。

管理ツール上で日付印の登録が完了すると。日付印ぺったんのデータファイル(拡張子 .ptn)にフォント情報が出力されます。

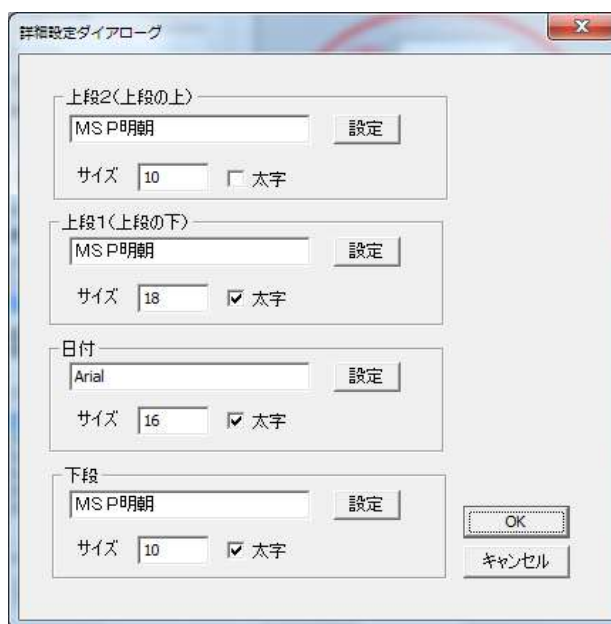

例) プロファイルの文字フォント記述部分 (赤字)

```
<Up2><X>50</X><Y>15</Y><Font><Name>MS P明朝</Name><B>0</B><Size>Auto</Size></Font></Up2>
<Up1><X>50</X><Y>32</Y><Font><Name>MS P明朝</Name><B>1</B><Size>Auto</Size></Font></Up1>
<Date><X>50</X><Y>57</Y><Font><Name>Arial</Name><B>1</B><Size>16</Size></Font></Date>
<Low1><X>50</X><Y>70</Y><Font><Name>MS P明朝</Name><B>1</B><Size>Auto</Size></Font></Low1>
```

例) データファイル(拡張子 .ptn) の文字フォント記述部分

```
<Font>
<Up2><Name>MS P明朝</Name><B>0</B><Size>20</Size></Up2>
<Up1><Name>MS P明朝</Name><B>1</B><Size>20</Size></Up1>
<Date><Name>Arial</Name><B>1</B><Size>16</Size></Date>
<Low1><Name>MS P明朝</Name><B>1</B><Size>20</Size></Low1>
</Font>
```

日付印を構成する文字フォントは管理ツールで変更できるだけでなく、押印ツールでも変更できます。

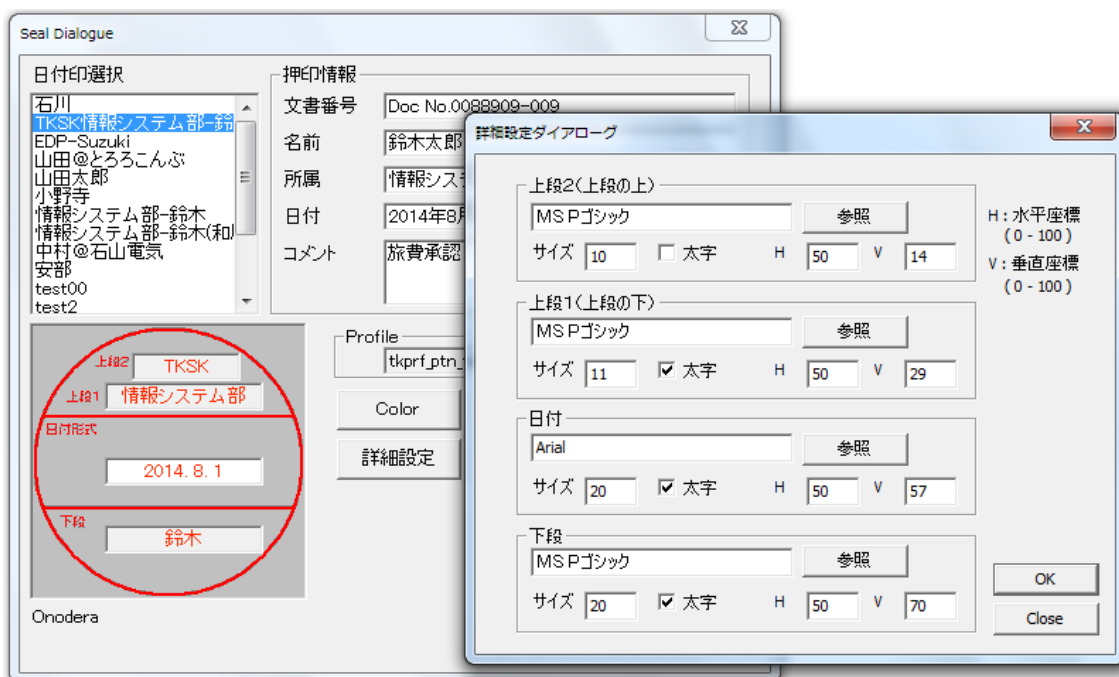

押印ダイアログから呼び出される 詳細設定ダイアログ（上図）で変更することができます。

変更した結果は ドキュメントフォルダー下の構成ファイル hanko.ini に保持されます。

構成ファイル hanko.ini の文字フォント記述部分例

```
Font=<Font>
<Up2><Name>MS Pゴシック</Name><Size>10</Size><B>0</B></Up2>
<Up1><Name>MS Pゴシック</Name><Size>40</Size><B>1</B></Up1>
<Date><Name>Arial</Name><Size>10</Size><B>1</B></Date>
<Low1><Name>MS Pゴシック</Name><Size>40</Size><B>1</B></Low1>
</Font>
```



まとめ：押印する際、文字フォント情報の呼び込み順番は次の通りです。

1. 構成ファイル hanko.ini
2. データファイル .ptn
3. プロファイル .xml

## 2. 文字座標

日付印ぺったんの印影を構成する上段/下段の文字の位置（座標）について説明いたします。

文字座標のデフォルト値はプロファイルに記載されています。

例) プロファイルの文字位置記述部分（赤字）

```
<Up2><X>50</X><Y>15</Y><Font><Name>M S P 明朝</Name><B>0</B><Size>Auto</Size></Font></Up2>
<Up1><X>50</X><Y>32</Y><Font><Name>M S P 明朝</Name><B>1</B><Size>Auto</Size></Font></Up1>
<Date><X>50</X><Y>57</Y><Font><Name>Arial</Name><B>1</B><Size>16</Size></Font></Date>
<Low1><X>50</X><Y>70</Y><Font><Name>M S P 明朝</Name><B>1</B><Size>Auto</Size></Font></Low1>
```

押印時にはこのプロファイルに記載されている文字位置情報が読み込まれます。

文字位置情報は押印ツールで押印する際、変更することもできます。

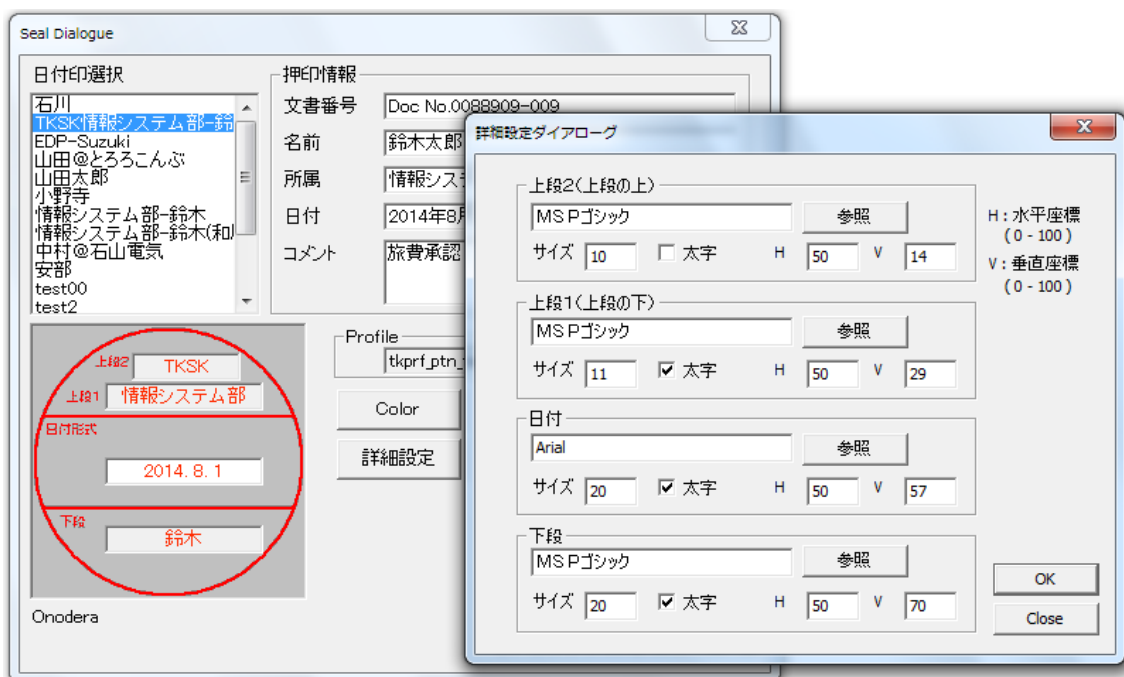

Seal Dialogu（押印ダイアログ）上のボタン「詳細設定」をクリックすると詳細設定ダイアログが開きます。詳細設定ダイアログで上段/日付/下段の文字位置を H(水平)と V(垂直)で設定できます。HとVは0から100の間で設定します。

設定した結果はアプリケーションデータフォルダー下の構成ファイル pettan.ini に保持されます。

例) 構成ファイル pettan.ini の文字位置記述部分

[TKSK 情報システム部-鈴木]

```
Position=<Position><Up2><h>50</h><v>14</v></Up2><Up1><h>50</h><v>29</v></Up1><Date><h>50</h><v>57</v></Date><Low1><h>50</h><v>70</v></Low1></Position>
```



まとめ：押印する際、文字位置情報の呼び込み順番は次の通りです。

1. 構成ファイル pettan.ini
2. プロファイル .xml

### 3. 押印日付変更可否の設定

管理ツールで日付印を登録する際、押印日時の変更が出来る/出来ないの選択が行えます。

#### ■手順

- 1) 管理ツールの追加ダイアログあるいは修正ダイアログを開きます。
- 2) 詳細設定ボタンをクリックし、チェックボックス「日付変更不可」で設定します。

設定値は .ptn ファイルに書き込まれます。

<Lock>1</Lock> の場合 -- 押印の際、押印日時の変更ができません。

<Lock>0</Lock> の場合 -- 押印の際、押印日時の変更ができます。(デフォルト値)

例) .ptn ファイル、赤字部分が「日付変更不可」の設定値

```
<Pettan><Up1>四事 B</Up1><Up2>取締役</Up2><Down>入山</Down><PettanID>とろろこん  
ぶ シ ス テ ム 工 房  
</PettanID><PHash>VVYDAVZR</PHash></Pettan><Profile>tkprf_ptn_default.xml</Profile  
><Shape><Size><X>17</X><Y>17</Y></Size></Shape><Date><Format>'YY.MM.DD</Forma  
><Lock>1</Lock></Date><LicenseId> とろろこんぶ シ ス テ ム 工 房  
</LicenseId><Hash>RS3A9B4X</Hash><Font><Up2><Name> M S P 明 朝  
</Name><B>0</B><Size>18</Size></Up2><Up1><Name> M S P 明 朝  
</Name><B>1</B><Size>19</Size></Up1><Date><Name>Arial</Name><B>1</B><Size>16</  
</Date><Low1><Name>MS P明朝</Name><B>1</B><Size>20</Size></Low1></Font>
```

日付変更不可にチェックを付けると押印ツールの押印ダイアログ上の押印日時が変更できなくなります。なお、デフォルト（初期値）では「日付変更不可」にチェックはついていませんので、日時変更は可能になっています。

押印日付が変更できない設定になっている場合は、押印ダイアログの「押印日付」及び「日付形式」が変更不可(読込のみ)になり、押印日付の変更が出来ません。



### Seal Dialogue

日付印選択

- TKSK情報システム部-鈴木
- EDP-Suzuki
- 山田@とろろこんぶ
- 山田太郎
- 小野寺
- 情報システム部-鈴木
- 情報システム部-鈴木(和)
- 中村@石山電気
- 安部
- 部長\_佐藤
- 田中

押印情報

文書番号

押印者名

所属

押印日時

コメント

上段2

上段1

日付形式

下段

Profile

Color

パスワード

Save Password

詳細設定

OK

Cancel

onodera

c:\TororoKonbu#ptdata#index.dat

#### 4. 印鑑オブジェクトの大きさ(サイズ)

印鑑の表示サイズは管理ツールで印鑑の追加をする際に設定します。

設定したサイズ値は個々の印鑑のデータ(拡張子 .ptn) に書き込まれます。

.ptn の例

```
<Pettan><Up1>安</Up1><Up2></Up2><Down>
部
</Down><PettanID>0000-0000-0000-0000</
PettanID><PHash>WYZJZDR6</PHash></Pett
an><Profile>tkprf_ptn_default.xml</Pro
file><Shape><Size><X>19</X><Y>19</Y></
Size></Shape><Date><Format>YYYY.MM.DD<
/Format></Date><LicenseId> 体 験 版
</LicenseId><Hash>JC2JDWYW</Hash>
```

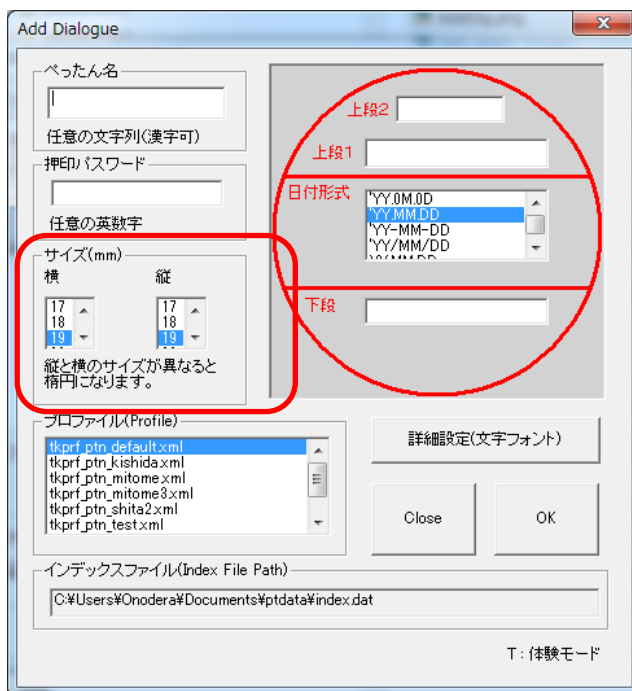

このサイズ値は押印ツールで押印する際に呼び出され、設定された大きさに印鑑が表示されます。

押印しない状態(未押印オブジェクト)で印鑑オブジェクトが挿入された場合はデータファイル.ptn は読み込まれません。この場合はデフォルトサイズになります。日付印ぺたん Ver5.6.9 Rel.1 以前ではこの値は16mmに固定でした。

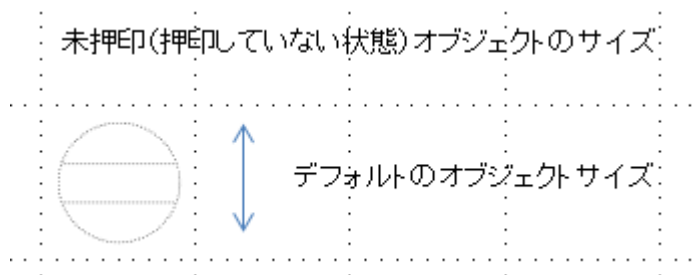

日付印ぺたん Ver5.6.9 Rel.2 以降ではこのデフォルトサイズは設定変更できます。設定変更は押印ツールで行います。

設定値は 構成ファイル pettan.ini に書き込まれ、押印ツールが起動する際に読み込まれます。

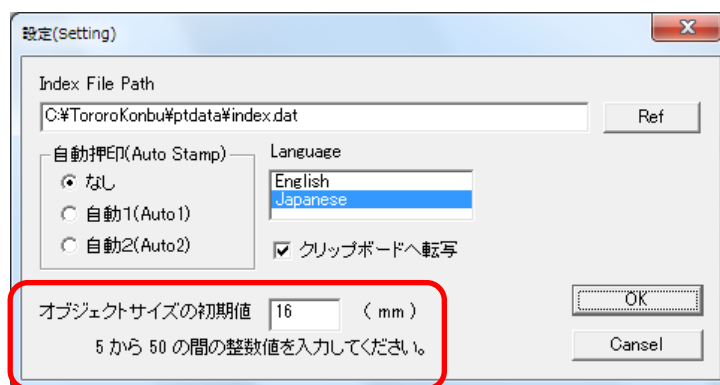

Pettan.ini の例

```
[MAIN]
SizeX=20
SizeY=22
```

C:\Users\ユーザー名\AppData\Roaming\TororoKonbu\pettan.ini